

**PLAN REGIONAL
CONTRA LA
VIOLENCIA HACIA
LA MUJER
UCAYALI, 2009-2015**

 **Manuela Ramos**
Una apuesta por la equidad

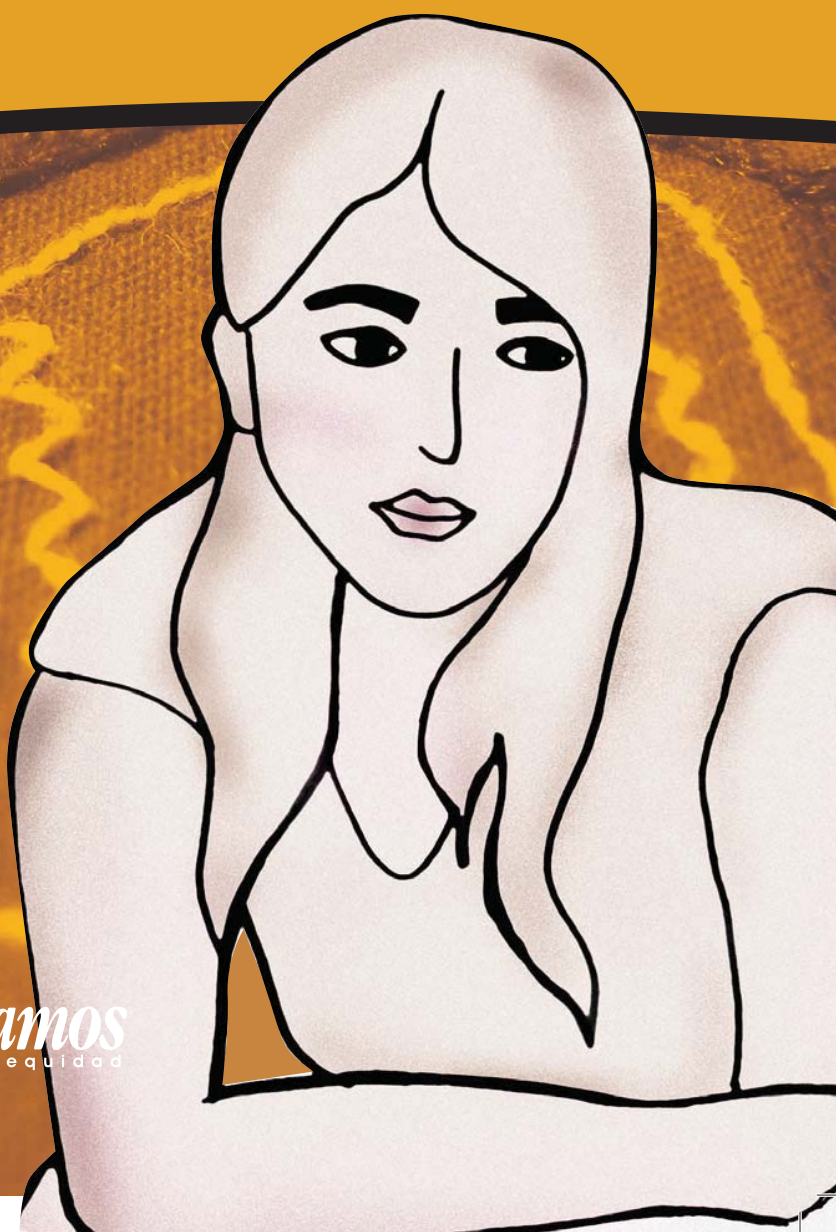



PLAN REGIONAL CONTRA LA VIOLENCIA HACIA LA MUJER UCAYALI, 2009-2015



Movimiento Manuela Ramos
Av. Juan Pablo Fenandini 1550, Pueblo Libre
Lima 21- Perú
Teléfonos (51-1) 4238840 Fax (51-1)4314412
postmast@manuela.org.pe
<http://www.manuela.org.pe>

Versión resumida del Plan Regional de Violencia Familiar 2009-2015 - Ucayali
Revisión: Mesa contra la Violencia Familiar y Sexual – Ucayali
Diseño y diagramación: Julissa Soriano
Impresión: Servicios Gráficos JMD SRL
Dirección: Av. José Galvez 1549 / Jr. Francisco Lazo 1537, Lince
Teléfono: 470-6420 / 472-8273
ventas@graficajmd.com

Publicación del Programa de Derechos Sexuales y Reproductivos del Movimiento Manuela Ramos

Hecho el Depósito Legal en la Biblioteca Nacional del Perú N° 2010-10464

Esta edición es auspiciada por el Fondo de Población de las Naciones Unidas (UNFPA)

Las opiniones contenidas no reflejan necesariamente los puntos de vista de las entidades auspiciadoras.

PRESENTACIÓN

No cabe duda que un obstáculo persistente para el ejercicio de derechos de las mujeres así como para acceder a igualdad de oportunidades para su desarrollo, el de sus familias y comunidades sigue siendo la violencia por razones de género en todas sus expresiones y efectos. Por ello el Movimiento Manuela Ramos considera como parte de su apuesta institucional la eliminación de todas las formas de discriminación contra las mujeres así como fomentar su acceso a una ciudadanía plena que les permita el completo disfrute de sus derechos humanos.

El Gobierno regional de Ucayali y la sociedad civil ucayalina han dado otro paso importante en la construcción de políticas públicas y bases normativas para fomentar relaciones mas igualitarias con oportunidades para mujeres y hombres al consensuar y aprobar el Plan Regional Contra la Violencia Hacia la Mujer 2009-2015.

Consideramos que la tarea no termina sino mas bien se inicia a partir de esta herramienta de gestión y continúa con el esfuerzo participativo y comprometido de todos los sectores del Estado y de la sociedad para su implementación, seguimiento y evaluación, sustentado en el adecuado cumplimiento de resultados y asignación presupuestal.

La Mesa Contra la Violencia Familiar y Sexual de Ucayali y el Movimiento Manuela Ramos ponemos a disposición de cada una de las ciudadanas y ciudadanos de la Región la versión resumida de este Plan en el objetivo de contribuir a su difusión y apropiación, contribuyendo con ello al ejercicio de la vigilancia Ciudadana y la exigibilidad de su cumplimiento.

Ucayali , setiembre 2010

¿CÓMO SE DEFINE LA VIOLENCIA CONTRA LA MUJER?

Podríamos partir por decir que la violencia es el uso de la fuerza física o el poder, ya sea de hecho o amenaza, contra uno mismo, otra persona o un grupo, que cause daño psicológico, lesiones, trastornos, privaciones o muerte.

Según la Convención Interamericana para Prevenir, Sancionar y Erradicar la Violencia contra la Mujer se trata de “Cualquier acción o conducta, basada en su condición de género, que cause muerte, daño o sufrimiento físico, sexual o psicológico a la mujer, tanto en el ámbito público como en el privado”.

Es decir va desde la discriminación y el menosprecio hasta el daño físico, sexual o psicológico y el asesinato. Se puede producir en el hogar, la familia, en el trabajo, la escuela, en la calle o cualquier espacio público.

EL 93%
DE LOS CASOS DE VIOLENCIA
FAMILIAR SON CONTRA
LAS MUJERES.

CENTRO EMERGENCIA
MUJER-CEM-PUCALLPA 2008



¿CUÁLES SON LAS FORMAS DE LA VIOLENCIA HACIA LAS MUJERES?

Existen distintas expresiones de la violencia hacia las mujeres, entre ellas tenemos:



VIOLENCIA FÍSICA:

empujones, bofetadas, patadas, cortes, quemaduras, golpes de puño, etc.

3

DE CADA 10 MUJERES EN UCAYALI SON VÍCTIMAS DE VIOLENCIA FÍSICA POR PARTE DE SU ESPOSO O PAREJA.

ENDES 2009



VIOLENCIA PSICOLÓGICA:

gritos, prohibiciones, celos, chantajes, atemorizar, presionar, intimidar, devaluar, depreciar, etc.

7

DE CADA 10 MUJERES EN UCAYALI SON VÍCTIMAS DE SITUACIONES DE CONTROL O VIOLENCIA VERBAL POR PARTE DEL ESPOSO O COMPAÑERO.

ENDES 2009



➔ **VIOLENCIA SEXUAL:** forzar físicamente o psicológicamente a tener relaciones sexuales, o forzar a actos sexuales humillantes, tocamientos a menores de edad, etc.

EL INSTITUTO DE MEDICINA LEGAL
DEL MINISTERIO PÚBLICO DE UCAYALI,
EN EL AÑO 2008, REALIZÓ 587
ATENCIÓNES A VÍCTIMAS DE VIOLENCIA
SEXUAL, DE LAS CUALES EN

535 CASOS (91%) FUERON MUJERES,
NIÑAS Y ADOLESCENTES LAS
PRINCIPALES VÍCTIMAS.

PRCVHM- 2009-2015

➔ **TRATA DE MUJERES:** captación, traslado o retención de mujeres de forma violenta o con engaños para ser explotadas con fines comerciales o sexuales.

... **8** DE CADA 10 VÍCTIMAS DE TRATA
DE PERSONAS EN UCAYALI SON MUJERES
MENORES DE EDAD. LA EDAD PROMEDIO
DE LAS VÍCTIMAS ES DE 16 AÑOS.

PRCVHM- 2009-2015





HOSTIGAMIENTO SEXUAL: insinuaciones sexuales, proposiciones sexuales, gestos obscenos, rozamientos, chantajes sexuales, etc. realizados en el ámbito laboral.

EN LA DIRECCIÓN REGIONAL DE TRABAJO Y PROMOCIÓN DEL EMPLEO DE UCAYALI NO SE CUENTA CON DATOS DE DENUNCIAS POR HOSTIGAMIENTO SEXUAL, AUNQUE A NIVEL NACIONAL PARA EL 2008 SE REPORTARON

168 CASOS.



FEMINICIDIO: es un crimen que afecta sólo a las mujeres; son aquellos homicidios de mujeres en condiciones de discriminación y violencia basados en género. La mayor parte de ellos se ha producido por personas conocidas: parejas, ex-parejas, convivientes, etc.

SEGÚN EL CEM, EN LOS CUATRO PRIMEROS MESES DEL AÑO 2010 SE HAN PRODUCIDO

03 CASOS DE FEMINICIDIO EN UCAYALI.



EL PLAN REGIONAL CONTRA LA VIOLENCIA HACIA LA MUJER 2009 - 2015

Es un documento de política regional elaborado de manera concertada entre autoridades regionales y locales, funcionarios, especialistas en el tema de la violencia, representantes de las instituciones de la sociedad civil y líderes comunitarias con el objetivo de contribuir a la construcción de una sociedad que garantice a las mujeres el derecho a una vida libre de violencia.

¿POR QUÉ ES IMPORTANTE ESTE PLAN?

Por que se basa en acuerdos internacionales, políticas estatales y lineamientos de Gobierno, en los que el Perú se compromete a adoptar medidas efectivas para la atención y prevención de la violencia hacia la mujer, en el marco de los derechos humanos.

El Plan se basa en el derecho de mujeres y hombres a vivir en relaciones de igualdad, sin discriminación y en que le corresponde al Estado peruano y todas sus instancias, como el Gobierno Regional garantizar esto y a todos los ciudadanos exigir que esto se cumpla.

Este Plan va de la mano con los objetivos y enfoques del Plan Nacional contra la violencia hacia la Mujer 2009 – 2015 aprobado por Decreto Supremo N° 003-2009 del Ministerio de la Mujer y Desarrollo Social y que tiene como visión:

Una sociedad que garantiza a las mujeres, sin distinción de edad, estado civil, nivel socioeconómico, nivel educativo, etnia, capacidad, ocupación, orientación sexual u otros, el derecho a una vida libre de violencia; a través del trato digno, del establecimiento de relaciones de igualdad entre mujeres y hombres, y de la eliminación de patrones socioculturales discriminatorios, en un marco de seguridad y de vigencia plena de los derechos humanos.

¿ES NECESARIO CONTAR CON UN PLAN CONTRA LA VIOLENCIA HACIA LA MUJER EN UCAYALI?

Sí, por todos los datos que nos muestran, vemos que necesitamos actuar todos y todas para evitar la violencia hacia la mujer en Ucayali.

¿Y QUÉ NOS DICE ESTE PLAN?

El Plan Regional contra la Violencia hacia la Mujer en Ucayali se propone como visión:

Una sociedad que garantiza a las mujeres, sin distinción de edad, estado civil, nivel socioeconómico, nivel educativo, etnia, capacidad, ocupación, orientación sexual u otros, el derecho a una vida libre de violencia; a través del trato digno, del establecimiento de relaciones de igualdad entre mujeres y hombres, y de la eliminación de patrones socio-culturales discriminatorios, en un marco de seguridad y de vigencia plena de los derechos humanos.

¿QUÉ OBJETIVOS TIENE?

OBJETIVO ESTRATÉGICO 1:

**IMPLEMENTACIÓN DE POLÍTICAS PÚBLICAS
PARA ENFRENTAR LA VIOLENCIA HACIA
LA MUJER EN LOS DIFERENTES NIVELES
DE GOBIERNO DE MANERA CONCERTADA Y
PARTICIPATIVA.**

El gobierno regional debe elaborar y hacer cumplir acciones orientadas a la prevención de la violencia política, familiar y sexual.

LEY ORGÁNICA DE GOBIERNOS REGIONALES, LEY N° 27867.

También los gobiernos locales deben elaborar planes de desarrollo social, con énfasis en la igualdad de oportunidades con equidad de género.

LEY ORGÁNICA DE GOBIERNOS LOCALES, LEY N° 27972.



OBJETIVOS ESPECÍFICOS:



1.1

Fortalecer las competencias en la prevención y erradicación de la violencia contra las mujeres promoviendo la participación ciudadana en el Plan de Desarrollo Concertado (PDC) y el Presupuesto Participativo (PP)

El gobierno regional y los gobiernos locales deben promover la participación ciudadana en la elaboración, ejecución y evaluación de los planes regionales.

Entonces es importante participar e incorporar las actividades de prevención y atención de la violencia contra la mujer en el Plan de Desarrollo Concertado y en el Presupuesto Participativo.

¿CÓMO LOGRAMOS ESTO?

- Conformando Mesas contra la violencia hacia la mujer en las provincias y distritos.
- Sensibilizando a las autoridades y funcionarios regionales y locales, para que financien actividades de prevención y atención de la violencia contra la mujer.
- Disponiendo de un plan de capacitación y seguimiento sobre violencia hacia las mujeres para autoridades regionales y locales.
- Incluyendo actividades de prevención y atención de la violencia hacia la mujer en los Planes de Desarrollo Concertado (PDC) y en los presupuestos participativos (PP).



1.2

Difundir y promocionar información en el entorno familiar y social sobre la erradicación de la violencia hacia la mujer.

Todos los establecimientos de salud deben detectar y registrar los casos de violencia familiar, física y sexual.

**GUÍAS NACIONALES DE ATENCIÓN INTEGRAL
DE LA SALUD SEXUAL Y SALUD REPRODUCTIVA
(MINSA, 2004)**

¿QUÉ PROPONE EL PLAN PARA CUMPLIR ESTE OBJETIVO?

- Contar con datos y estadísticas sobre la atención de víctimas de violencia en los servicios salud, de justicia, entre otros.
- Realizar estudios e investigaciones sobre violencia basada en género actualizados a nivel regional.
- Evaluar y difundir anualmente los avances del Plan Regional Contra la Violencia hacia la Mujer 2009-2015.
- Desarrollar actividades de lucha contra el homicidio de mujeres o feminicidio, desde el GOREU y gobiernos locales.





1.3

Vigilar el cumplimiento de las políticas públicas sobre la prevención y atención de las mujeres víctimas de violencia.

Toda persona tiene derecho a solicitar y recibir información de cualquier institución pública, Art 7 Ley N° 27806, Ley de Transparencia y de Acceso a la información pública.

La misma Ley señala que todas las instituciones públicas están obligadas a brindar la información solicitada.

¿QUÉ PODEMOS HACER PARA VIGILAR EL CUMPLIMIENTO DEL PLAN?

- Crear y fortalecer redes sociales comunitarias y organizaciones de sociedad civil para que realicen vigilancia social sobre la violencia hacia la mujer.
- Elaborar un plan de fortalecimiento para las redes que realizan vigilancia social en el tema de violencia.
- Fortalecer las mesas de trabajo de lucha contra la violencia hacia la mujer en los distritos y provincias.

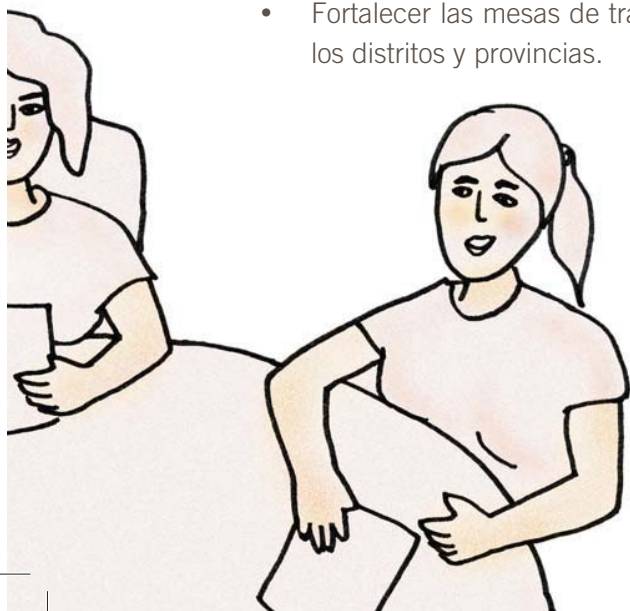

OBJETIVO ESTRATÉGICO 2:

**GARANTIZAR UNA ATENCIÓN DE CALIDAD
A LAS MUJERES VÍCTIMAS DE VIOLENCIA
EN LOS SERVICIOS PÚBLICOS: POLICIALES,
JUDICIALES Y DE SALUD.**

La Constitución Política del Perú garantiza el derecho de todas las personas a la dignidad, igualdad, libertad e integridad personal, moral, psíquica, física y sexual. La misma carta magna garantiza los derechos fundamentales como el derecho a la salud, a la vida, al libre desarrollo de la personalidad, derecho a la educación, al trabajo y a la justicia.



OBJETIVO ESPECÍFICO:

→ 2.1

Mejorar la atención y la calidad de los servicios integrales para las mujeres víctimas de violencia a nivel regional y local.

El Estado tiene la obligación de brindar servicios públicos de salud sensibles a los problemas de violencia hacia la mujer, que presten especial interés a la atención de los aspectos de salud que afecta a las mujeres.

ORGANIZACIÓN PANAMERICANA DE LA SALUD.

¿QUÉ PROPONE EL PLAN PARA MEJORAR LOS SERVICIOS DE ATENCIÓN A LA VIOLENCIA?:

- Capacitar al personal de salud que brinda atención a las víctimas de violencia.
- Abastecimiento y entrega de medicamentos para prevenir un embarazo no deseado e infecciones de transmisión sexual a las víctimas de abuso y violencia sexual.
- Implementación de servicios de salud mental para las víctimas de violencia.
- Difusión y aplicación de los pasos a seguir para la atención de la violencia.
- Elaboración de una guía de capacitación para líderes comunitarios, voluntarias/os y personal de seguridad ciudadana de acuerdo a la realidad local.

- Crear redes de apoyo a las víctimas de violencia en coordinación con las comisarías.
- Elaborar estrategias de prevención y atención comunitaria.
- Diseñar, incluir e implementar dentro de la currícula de formación de la escuela de policía cursos de género y de derechos de la mujer.
- Realizar capacitaciones al personal policial que trabaja en las comisarías.
- Difundir las acciones multisectoriales para la atención de la violencia.
- Seguimiento a la construcción e implementación de la Casa Refugio para las víctimas de violencia.
- Creación de comisarías especializadas para mujeres (Comisarías de la Mujer)

OBJETIVO ESTRATÉGICO 3:

**IDENTIFICAR Y PROMOVER NUEVAS FORMAS
DE RELACIONARNOS ENTRE HOMBRES Y
MUJERES PARA EVITAR LA VIOLENCIA HACIA
LA MUJER.**

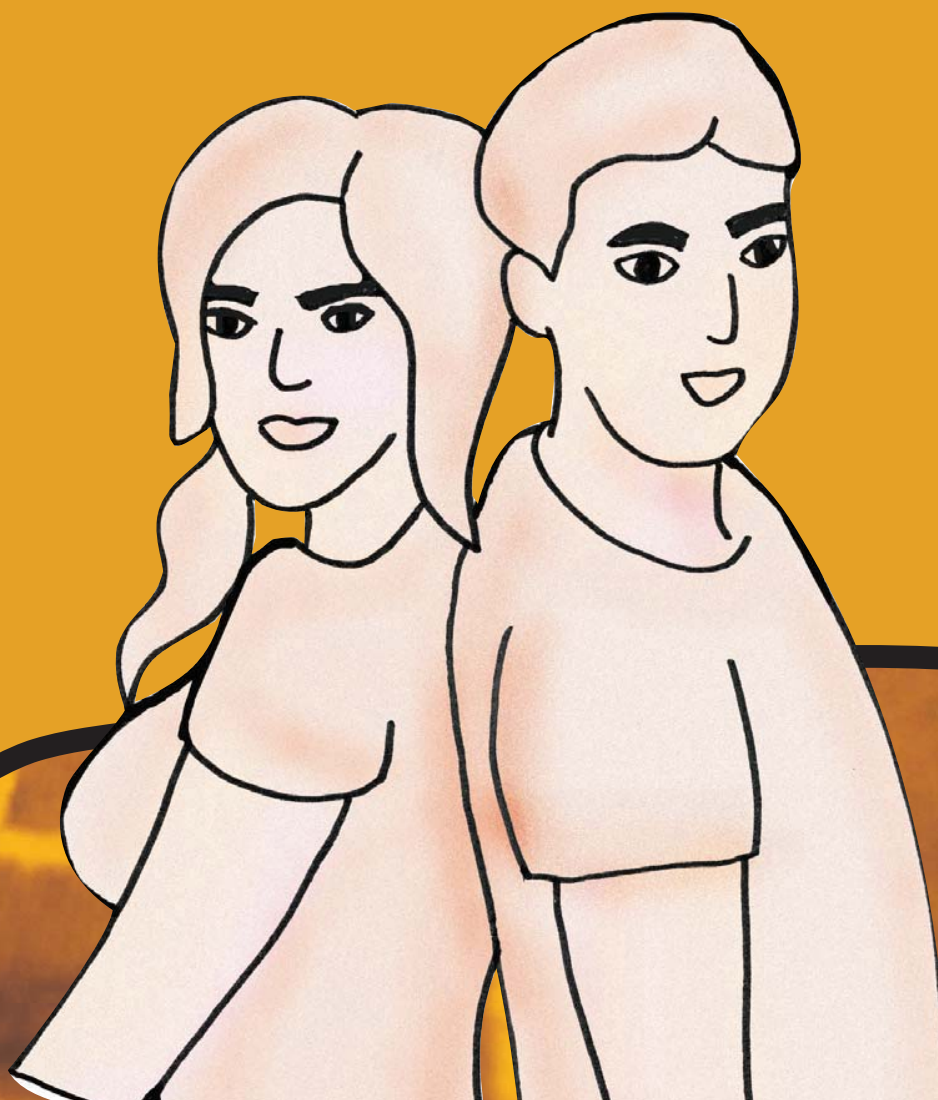

OBJETIVOS ESPECÍFICOS:



3.1

Realizar acciones preventivas y promocionales en diálogo intercultural para enfrentar las distintas formas de violencia.

Las mujeres indígenas amazónicas reflexionan hace tiempo sobre la importancia de que se revisen los reglamentos de sus comunidades en relación a las sanciones para los casos de violencia, maltrato y violación sexual contra las mujeres, niñas y adolescentes, porque ello se convierte en un obstáculo para ejercer su derecho a vivir sin violencia.

¿CÓMO LOGRAREMOS ESTO?

- Trabajar con los medios de comunicación mensajes de prevención con adecuación cultural.
- Enseñar en las instituciones educativas el respeto a una vida libre de violencia tanto en las zonas rurales como urbanas.
- Hacer guías para que las y los docentes capaciten en temas de violencia.
- Dialogar sobre la prevención del abuso y acoso sexual en las instituciones educativas, especialmente en los pueblos indígenas.
- Hacer guías para prevenir el acoso y el abuso sexual en las niñas, niños y adolescentes en las instituciones educativas.

- Movilizar a la comunidad para promover la sanción social de la Violencia Basada en Género.
- Formar a facilitadoras comunitarias contra la Violencia Familiar y Sexual.
- Llevar a cabo campañas casa por casa.



3.2

Promover la transformación de pautas culturales de género que legitiman la violencia hacia las mujeres en sus distintas manifestaciones.

El Estado, a través de la Ley N° 27942, garantiza la prevención y sanciona el hostigamiento sexual en los centros laborales públicos o privados, en las instituciones educativas, en las instituciones policiales y militares u otros donde hayan relaciones de autoridad o dependencia.

¿QUÉ DICE EL PLAN PARA QUE SE CUMPLA ESTO?

- Difundir a través de las instituciones públicas y privadas el contenido de la ley de acoso sexual, y hacer el registro de los casos.
- Promover relaciones de pareja y familia más armoniosas para evitar la violencia.

¿CÓMO SE HARA EL SEGUIMIENTO Y EVALUACIÓN DE ESTE PLAN?

Se hará con la participación de todos los sectores, incluido las organizaciones de la sociedad civil, elaborando y evaluando los resultados de los “Planes Operativos Anuales”, cuya elaboración estará a cargo de la **Mesa contra la violencia familiar y sexual – Ucayali**, instancia de concertación regional, integrada por representantes del Estado y de la sociedad civil, incorporando a las organizaciones de mujeres que vienen trabajando en el tema de violencia hacia la mujer.

Por otro lado la **Comisión Multisectorial permanente**, sería la Instancia de carácter político que esta integrada por la Gerencia de Desarrollo Social del Gobierno Regional, los directores/as regionales de salud, educación, trabajo y promoción del empleo, turismo y comercio exterior, de vivienda y construcción, de la producción, y el MIMDES – Centro Emergencia Mujer, que asumirá la responsabilidad de su funcionamiento. Coordinará con las Consejeras Regionales, con representantes del Poder Judicial y de la Fiscalía. Esta Comisión tiene un rol clave en el seguimiento, y evaluación del Plan, así como de aplicar las medidas correctivas para garantizar su cumplimiento.

Lugares donde pueden acercarse las personas víctimas de violencia:

CENTRO EMERGENCIA MUJER-PUCALLPA.

Teléfono: 061- 577326

Dirección: Jr. Tacna 288, Oficina 05

CENTRO EMERGENCIA MUJER-PADRE ABAD.

Dirección: Carretera Federico Basadre Km. 160

MINISTERIO PÚBLICO

Teléfono: 061- 576805 / 061 - 579750

Dirección: Av. San Martín N° 644, Pucallpa

COMISARÍA DE PUCALLPA:

Teléfono: 591433

Dirección: Jr. Independencia N° 360, Pucallpa

COMISARÍA DE YARINA:

Teléfono: 591433

Dirección: Av. Yarina 360, Yarina

COMISARÍA DE SAN FERNANDO:

Teléfono: 579279

Dirección: Jr. Los Mangos cuadra 5. Frente a la Plaza de San Fernando, Manantay.

DEFENSORIA DEL PUEBLO:

Teléfono: 578633

Celular de Emergencia: 961096685

Dirección: Jr. Progreso N°382.

ESTABLECIMIENTOS DE SALUD DE TODA LA REGION

LINEA 100 – Línea Gratuita del MINISTERIO DE LA MUJER Y DESARROLLO SOCIAL

Brinda orientación, consejería y derivación especializadas, las 24 horas del día



Fondo de Población
de las Naciones Unidas

Porque cada persona es importante